

Alles bereit fuer die private ... Hybrid oder public Cloud? System Center 2012 R2 Virtual Machine Manager

Marc Grote

Agenda

- Warum SCVMM?
- Neuerungen in SCVMM 2012 R2
- Systemanforderungen / Architektur
- Fabric Management
- Network Management
- Storage Management
- Resource Optimization / PRO Integration
- Cloud Management
- SCVMM RBAC
- SC App Controller

Wer bin ich?

- Marc Grote
- Seit 1989 hauptberuflich ITler / Seit 1995 Selbststaendig
- Microsoft MVP Forefront 2004-2014, MVP Hyper-V seit 2014
- Microsoft MCT / MCSE Messaging/Security/Server /MCLC /MCITP*/MCTS* /MCSA* /MC*
MCSE Private Cloud
MCSE Server Virtualization Hyper-V und System Center
MCITP Virtualization Administrator
- Buchautor und Autor fuer Fachzeitschriften
- Schwerpunkte:
 - Windows Server Clustering/Virtualisierung/PKI
 - System Center SCVMM/SCEP/DPM
 - Exchange Server seit Version 5.0

Demoumgebung

WS2012-DC	= Windows Server 2012 R2 DC
WS2012-MEM3	= System Center 2012 R2 App Controller
SCVMM 2012	= System Center 2012 Virtual Machine Manager und SQL Server
SCVMM2012-R2	= System Center 2012 R2 Virtual Machine Manager
SCOM 2012	= System Center 2012 R2 Operations Manager
WS2012-HV3	= Windows Server 2012 R2 Hyper-V Server

Warum SCVMM?

- Lösung zur Verwaltung eines virtualisierten Rechenzentrums
- Multi Hypervisor-Verwaltung
- Fabric und Storage Management
- Verwaltung von virtuellen Maschinen
- Netzwerkmanagement
- Update und Compliance Management
- Library Management
- Integration in SCOM
- Resource Optimization (DO - PO)
- Baremetal Provisioning

Neuerungen in SCVMM 2012 R2

- Unterstützung von Windows Server 2012 R2 als Host und Gast
- Automatische Fortsetzung eines Tasks nach einem VM Failover
- Erweitertes Update Management
- Verbesserte Integration von VMM und Operations Manager (OPs Management Packs, OPs Dashboard fuer Fabric Monitoring → SCOM 2012 RU3)
- Built-in NVGRE Gateway (Direct Routing und NAT, S2S, BGP Support)
- IPAM Integration von WS 2012 und R2
- TOR Switch Integration
- Virtual Fibre Channel Support

Neuerungen in SCVMM 2012 R2

- Data Deduplication Unterstützung (DeDup) fuer VM Storage (SMB 3.0 und CSV)
- ODX Support
- File Server Cluster Deployment
 - Bare-Metal Deployment
 - Deployment auf vorh. Windows Server 2012 R2 Hosts
 - Storage Pool Deployment & Management
- Generation 2 VM
- Shared VHDX
- Integration von Differencing Disks
- Live Cloning, Online VHDX Resize
- Erweitertes Berechtigungs- und Delegationskonzept (RBAC)
- Erweiterte SMI-S Unterstützung (SMB 3.0 File Server)
- Azure Site Recovery Integration

Was fehlt in SCVMM?

- Hyper-V Replica Konfigurationsmöglichkeiten ohne Azure Site Recovery
- P2V-Funktionen (später in MVMC 3.0)
- Verbesserte Aktualisierungsfunktionen zur Statusanzeige
- IC Installation bei laufender VM
- Namensgebung mit VMM erstellter VM
- Verbesserung der Uebersicht wuensenswert?

Was noch?

Systemanforderungen

Managing up to 150 hosts

Hardware component	Minimum	Recommended
Processor	Pentium 4, 2 GHz (x64)	Dual-Processor, Dual-Core, 2.8 GHz (x64) or greater
RAM	2 GB	4 GB
Hard disk space (without a local VMM database)	2 GB	40 GB
Hard disk space (with a local, full version of Microsoft SQL Server)	80 GB	150 GB

Managing more than 150 hosts

Hardware component	Minimum	Recommended
Processor	Pentium 4, 2.8 GHz (x64)	Dual-Processor, Dual-Core, 3.6 GHz or greater (x64)
RAM	4 GB	8 GB
Hard disk space	10 GB	50 GB

SCVMM Anforderungen

- VMM Server
 - Windows Server 2012 + R2 (Standard, Datacenter)
 - WADK 8 / 8.1
- Datenbankserver
 - SQL 2008 R2 (Standard, Enterprise, Datacenter)
 - SQL 2012 (Standard, Enterprise)
- VMM Console
 - Windows Server 2008 R2 + SP1 / 2012 und R2
 - Windows 7 und 8 / 8.1 32/64 Bit (Professional, Ultimate, Enterprise)
- VMM Library Server
 - Windows Server 2008 R2 + SP1 und Windows Server 2012 / R2

SCVMM Subsystem Anforderungen

- Baremetal Provisioning
 - WDS (Windows Deployment Services)
 - Windows Server 2008 R2 + SP1 / 2012 / R2
 - Fileserver
- Update Management
 - WSUS 3.0 SP2 64 Bit
- PRO (Performance and Resource Optimization)
 - SCOM (System Center Operations Manager 2012/R2)
 - DO und PO in SCVMM integriert

SCVMM 2012 R2 Architecture

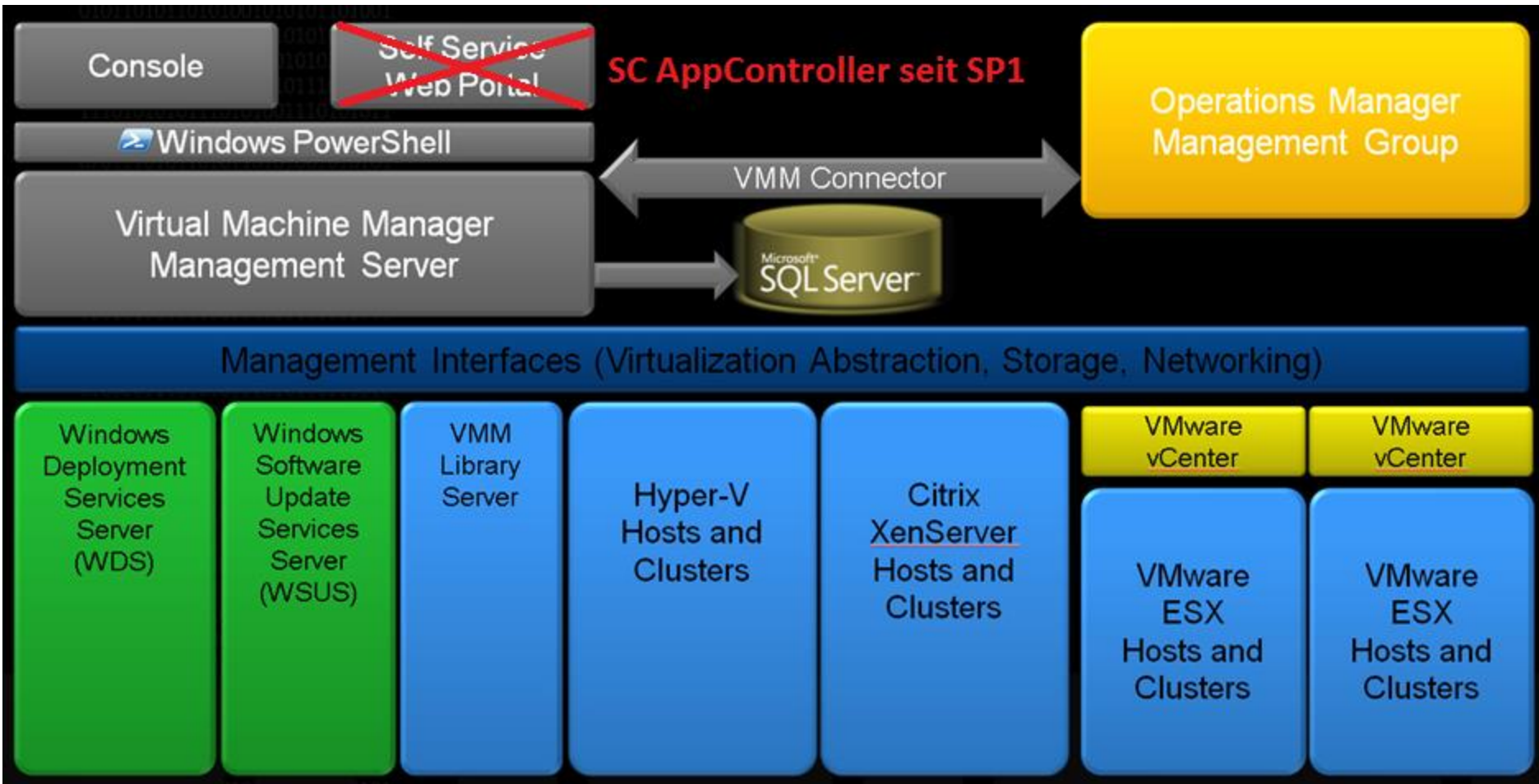

SCVMM 2012 R2 Topology

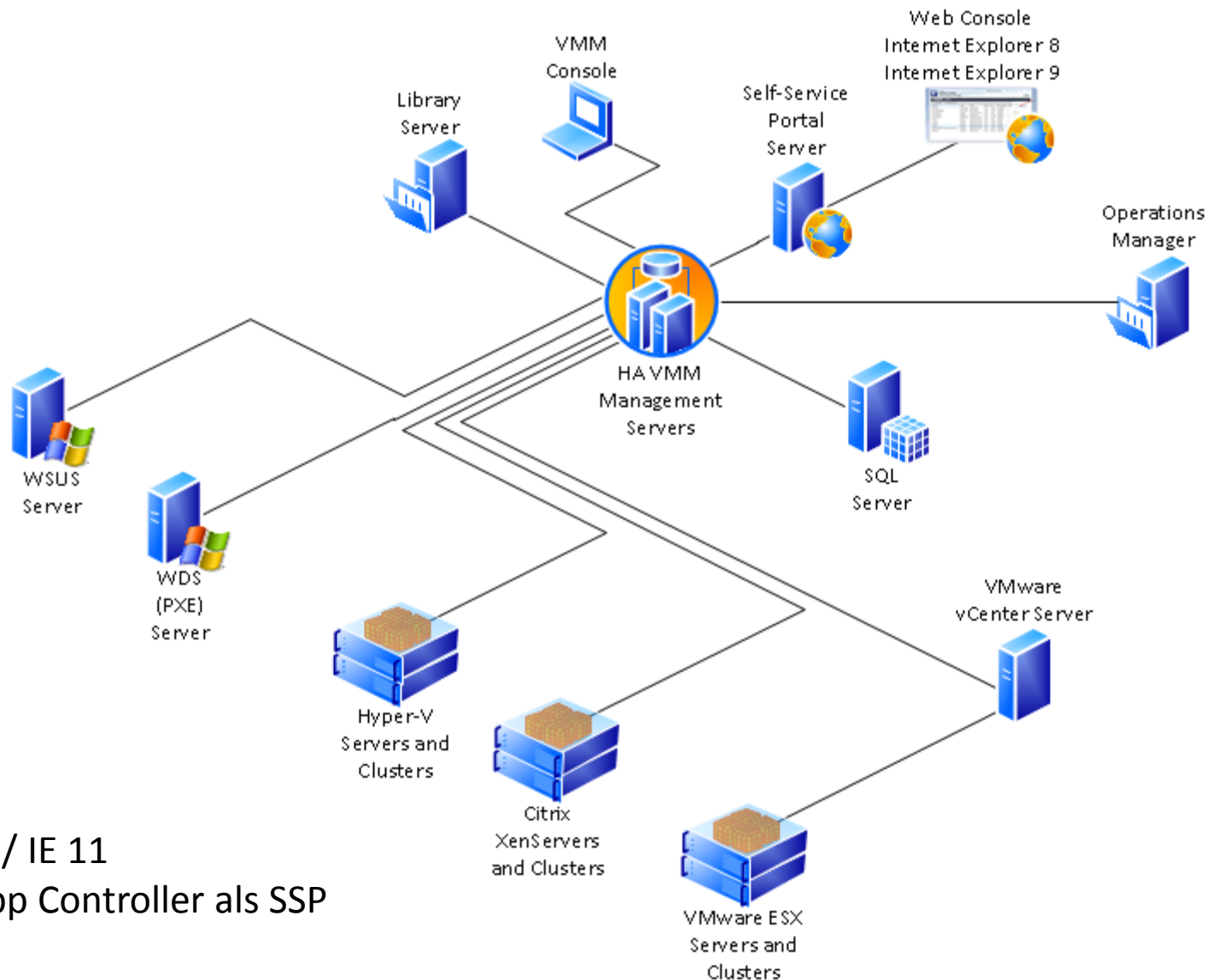

2012 R2

- IE 10 / IE 11
- SC App Controller als SSP

Fabric Management

- Multi Hypervisor-Verwaltung
 - Hyper-V , Xen, VMware
- Baremetal Provisioning
 - Server from scratch zu Hyper-V
 - Hyper-V Server zu Hyper-V Cluster
- Server Hardware Management
 - IPMI, DCMI, SMASH
 - Out of Band Management
 - Optionale iLO Integration

Fabric Management

- PXE Server, Bibliothekserver, System Center, Konsolen-AddIns, Microsoft Azure Integration
- Update Management
 - Komplette Update Kontrolle
 - Integration in WSUS
 - Vollautomatisches Cluster aware Updating
- Netzwerk
 - Built-in NVGRE Gateway
 - Deployment als Service Template
 - Direct Routing oder NAT mit NVGRE Gateway
 - S2S VPN Gateway BGP Support
 - IP Adressverwaltung
 - Statische IP-Adressen, Load Balancer, VIP und MAC-Adressen
 - Flexible Netzwerkkonfiguration
 - Logische Netzwerke mit VLAN und Subnetzen fuer Datacenter

Demo

Network Management

- MAC Adresspools
- IP-Adresspool
- Logische Netzwerke
- Netzwerkstandorte
- VM-Netzwerke
- Logische Switches
- Portprofile
- Portklassifizierungen
- Netzwerkvirtualisierungs-Gateway

Demo

Storage Management

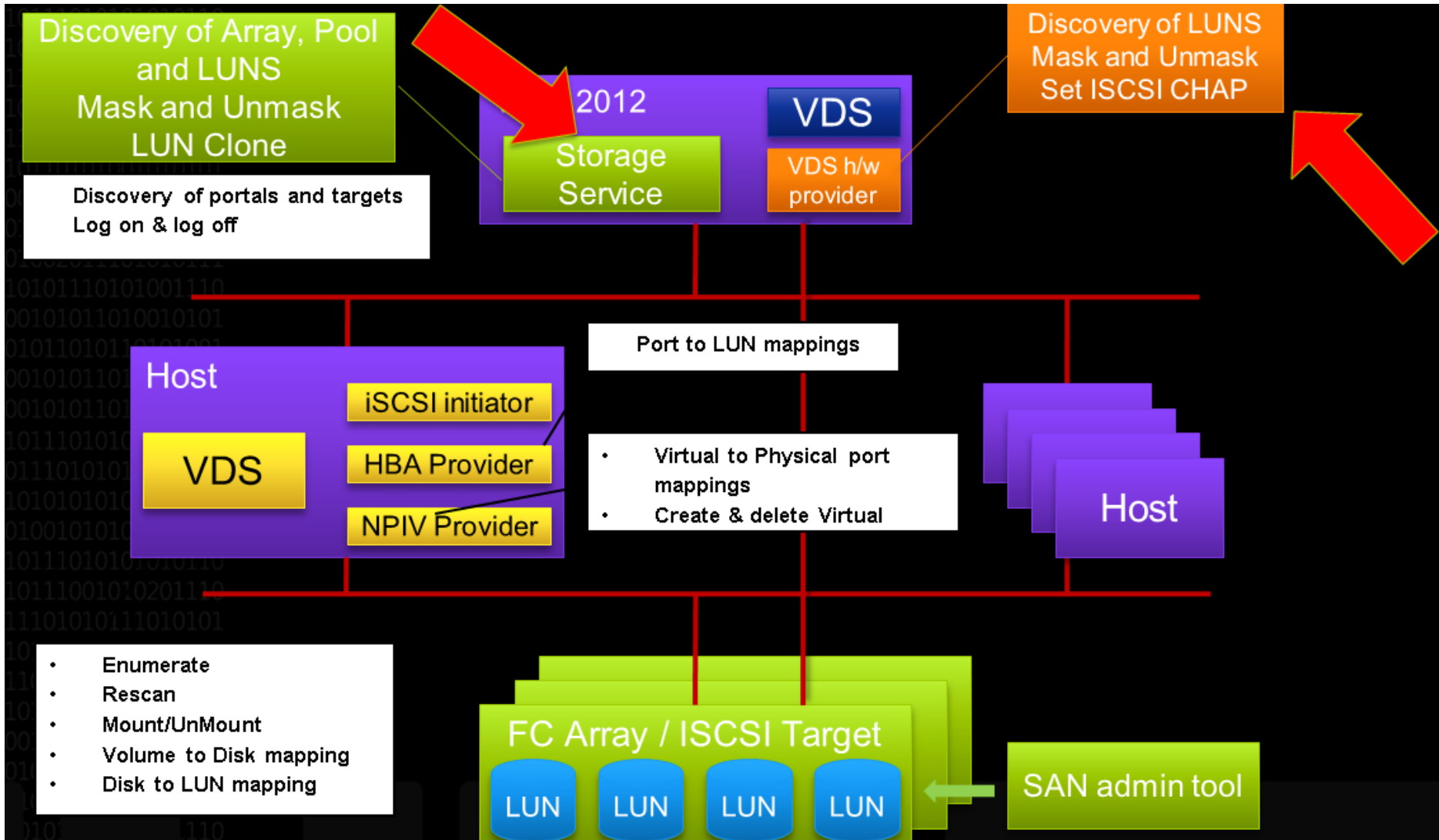

SCVMM Administration

Demo

Resource Optimization

- **Erweitertes Placement**
 - Mehr als 100 Placement Pruefungen
 - Unterstuetzung fuer selbstdefinierte Abfragen
 - Private Cloud aware
- **Dynamic Optimization (DO)**
 - Cluster Workload Balancing
 - SCOM (PRO) nicht erforderlich
 - Verwendung von Live Migration zur Lastverteilung
- **Power Management**
 - Green IT – nicht benoetigte Host-Server werden heruntergefahren und bei Bedarf wieder eingeschaltet

SCOM – PRO Integration

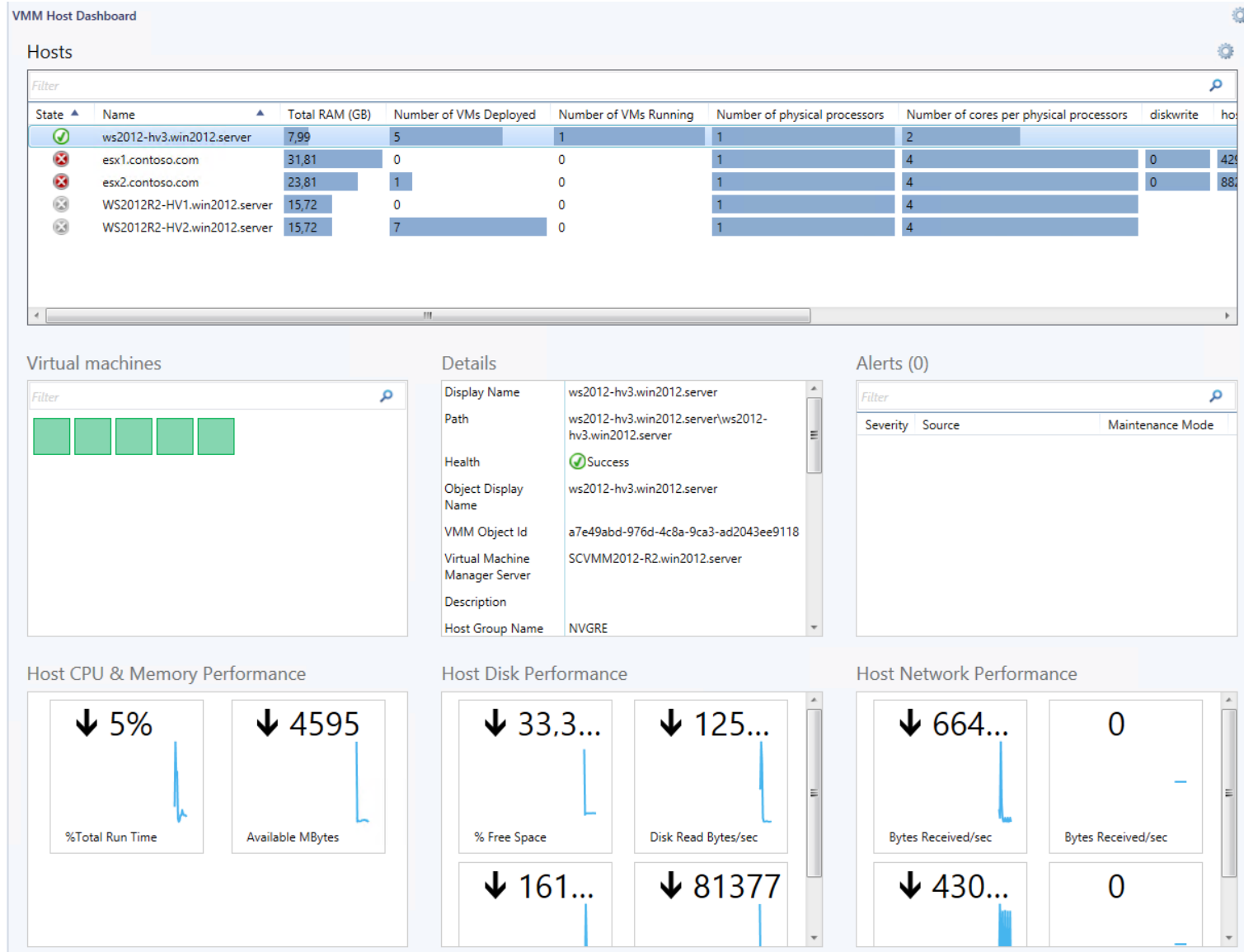

Demo

Private Cloud mit SCVMM

- So schön, dass muss man(n)/Frau live sehen

Administrator - SCVMM2012-R2.win2012.server - Virtual Machine Manager

Startseite Ordner

Dienst erstellen Virtuelle Maschine erstellen Cloud erstellen Hostgruppe erstellen VM-Netzwerk erstellen Cloud zuweisen Übersicht VMs Dienste VM-Netzwerke PowerShell Aufträge PRO

Erstellen Anzeigen Fenster

VMs und Dienste

Mandanten

Clouds

- Contoso-Azure
- Contoso-Cloud01
- Contoso-Cloud02

VM-Netzwerke

Speicher

Alle Hosts

- Contoso
 - vm-clu-01
 - WS2012R2-HV1
 - WS2012R2-HV2
 - NVGRE
 - ws2012-hv3
 - VMMWARE

VMs und Dienste

Fabric

Bibliothek

Aufträge

Einstellungen

VMs (1)

Name	H	Cloud	Name des...	Replikationsstatus	Dat...	Auftragsstatus
WS2012R2-3		B.. W. Contoso-Cloud02		Replikation wird ausgeführt	0 K...	Abgeschlossen

Eigenschaften von Contoso-Cloud02

Allgemein

Ressourcen

Logische Netzwerke

Lastenausgleichsmodule

VIP-Vorlagen

Portklassifizierungen

Speicher

Bibliothek

Kapazität

Funktionsprofile

Benutzerdefinierte...

Ressourcen für diese Cloud

Hostgruppe:

Name	Gesamtzahl physischer CPUs	Gesamtspeicher	Gesamtspeicher
<input type="checkbox"/> Alle Hosts	5	95,04 GB	2.697,47 GB
<input checked="" type="checkbox"/> Contoso	2	31,44 GB	1.072,00 GB
<input type="checkbox"/> NVGRE	1	7,99 GB	238,47 GB
<input type="checkbox"/> VMWARE	2	55,61 GB	1.387,00 GB

Demo

SCVMM Benutzerrollen

Administrator - SCVMM2012-R2.win2012.server - Virtual Machine Manager

Startseite

Benutzerrolle erstellen Ausführendes Konto erstellen Wartungsfenster erstellen Konsolen-Add-In importieren Sichern PowerShell Löschen Eigenschaften

Erstellen Importieren Sichern Fenster Löschen Eigenschaften

Einstellungen

- Allgemein
- Sicherheit
 - Benutzerrollen
 - Ausführende Konten
- Wartungsfenster
- Konfigurationsanbieter
- System Center-Einstellungen
- Konsolen-Add-Ins

Benutzerrollen (2)

Name
Administrator
Contoso-DEV

Profil

Name und Beschreibung

- Profil
- Mitglieder
- Bereich
- Bibliothekserver
- Ausführende Konten
- Zusammenfassung

Wählen Sie ein Benutzerrollenprofil für diese Benutzerrolle aus.

Durch das ausgewählte Profil wird festgelegt, welche Aktionen für Mitglieder dieser Benutzerrolle verfügbar sind.

- Fabric-Administrator (delegierter Administrator)
- Administrator mit Leseberechtigung
- Mandantenadministrator
- Anwendungsadministrator (Self-Service-Benutzer)

Beschreibung des Benutzerrollenprofils:

Delegierte Administratoren können alle Aufgaben bei Objekten innerhalb ihres zugewiesenen Bereichs durchführen. Delegierte Administratoren können keine VMM-Einstellungen ändern, der Administrator-Benutzerrolle keine Mitglieder hinzufügen und keine Mitglieder daraus entfernen.

Zurück Weiter Abbrechen

System Center App Controller

- Self Service Portal zur Provisionierung und Verwaltung von virtuellen Maschinen
- Webbasierter Zugriff zur Verwaltung von privaten, hybriden und public Clouds
- SCVMM Integration
- Microsoft Azure Integration

System Center App Controller

Name	Connection Name	Description	Subscription ID	Virtual Machines	CPU	Memory	Storage
Connection Name: SCVMM							
Contoso-Azure	SCVMM			0 / Unlimited	0 / Unlimited	0 MB / Unlimited	0 GB / Unlimited
Contoso-Cloud01	SCVMM			0 / Unlimited	0 / Unlimited	0 MB / Unlimited	0 GB / Unlimited
Contoso-Cloud02	SCVMM			0 / Unlimited	0 / Unlimited	0 MB / Unlimited	0 GB / Unlimited
Connection Name: Windows Azure							
Marc-und-Azure	Windows Azure		44cb25c7-53f2-4bb7-89...				

Demo

Fragen?

Die Buecher

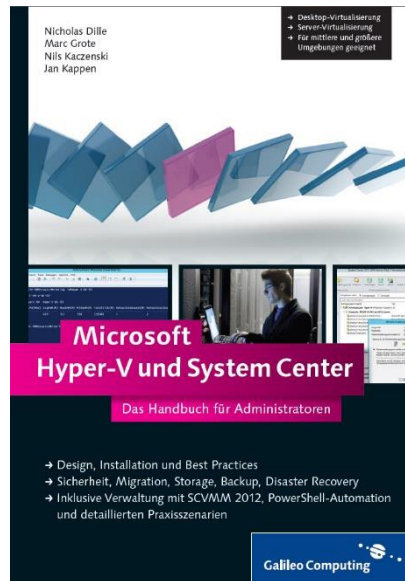

Hyper-V und
System Center
2012

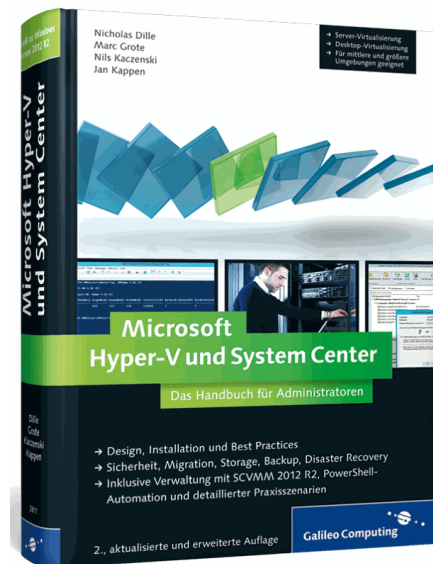

Hyper-V und
System Center
2012 + R2

Kontakt

Marc Grote

- E-Mail: grotem@it-training-grote.de
- Web: <http://www.it-training-grote.de>
- Blog: <http://blog.it-training-grote.de>
- XING: [https://www.xing.com/profile/Marc Grote2](https://www.xing.com/profile/Marc_Grote2)
- Mobile: 0176/23380279