

Disconnected Mailboxen in Exchange Server 2010 reconnecten

Das Problem stellte sich wie folgt: Ein neu angelegter Benutzer (welcher sich noch nie mit seinem Postfach verbunden hatte) mit Exchange Postfach sollte zu Testzwecken disconnected werden und dann per EMC wieder hergestellt werden.

In der EMC tauchte der Benutzer aber nicht auf!

Recover per EMS funktioniert, auch wenn der Benutzer noch nie angemeldet war

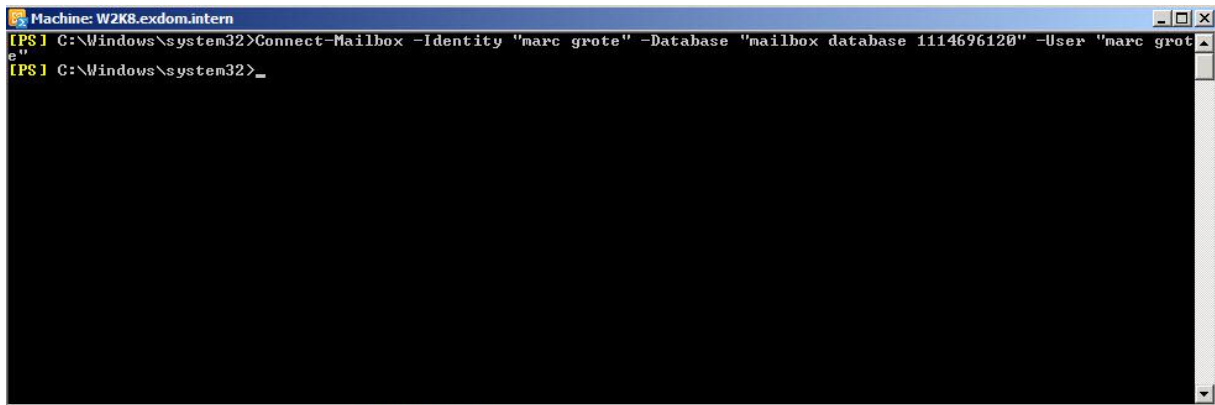

```
Machine: W2K8.exdom.intern
[PS] C:\Windows\system32>Connect-Mailbox -Identity "marc grote" -Database "mailbox database 1114696120" -User "marc grote"
[PS] C:\Windows\system32>
```

Bug oder Feature:

Recover per EMC funktioniert nicht, wenn der Benutzer noch nie angemeldet war (Google sei Dank fuer diese Erkenntnis)

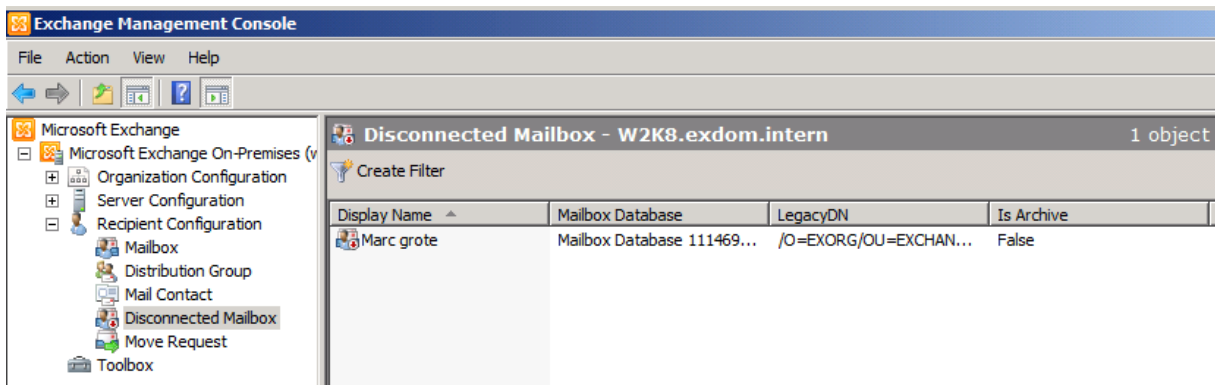

Benutzer muss mindestens einmal angemeldet sein

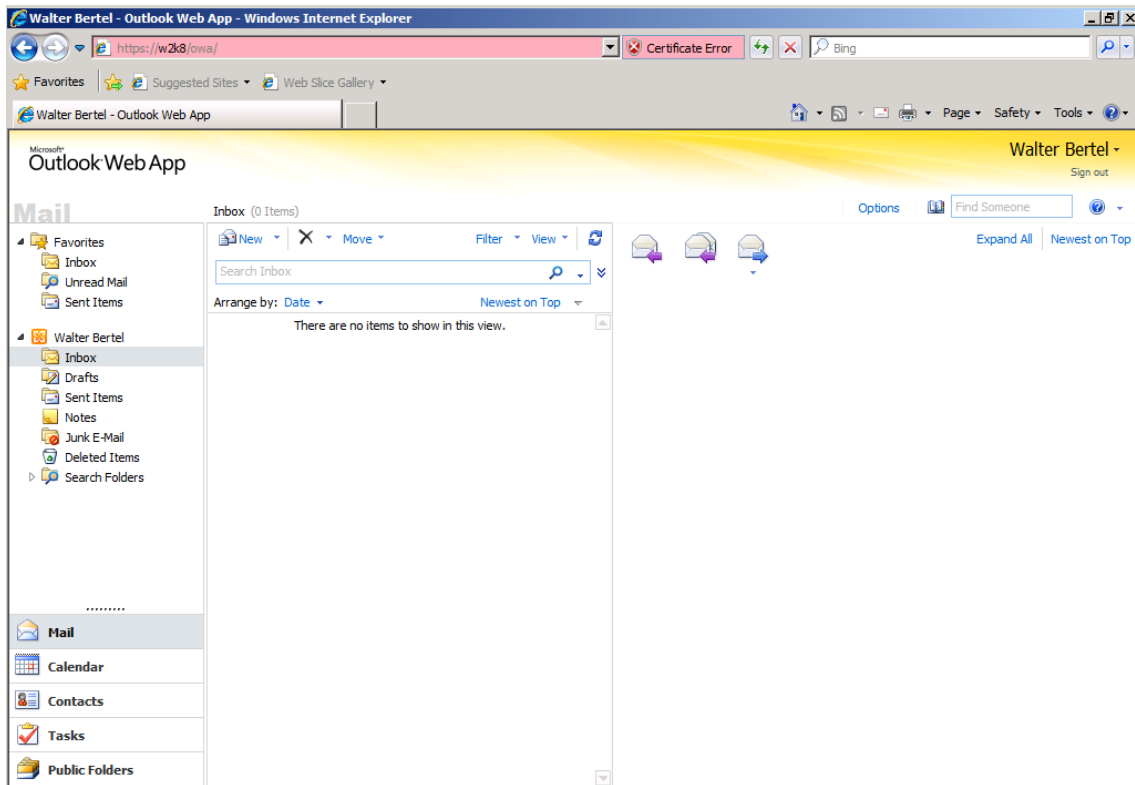

Danach Benutzer „disablen“

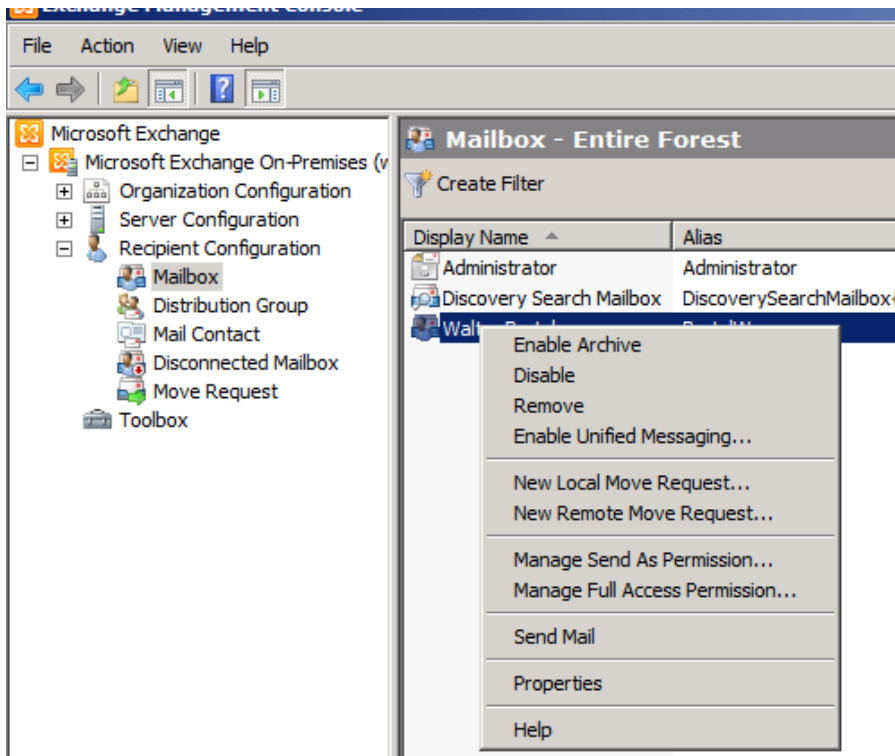

Wenn die disconnected Mailbox dann immer noch nicht auftaucht, muss folgender Befehl ausgeführt werden

```
Machine: W2K8.exdom.intern
[PS] C:\Windows\system32>Clean-MailboxDatabase -identity "mailbox database 1114696120"
[PS] C:\Windows\system32>
```

Danach ist der Benutzer wieder da und kann reconnected werden

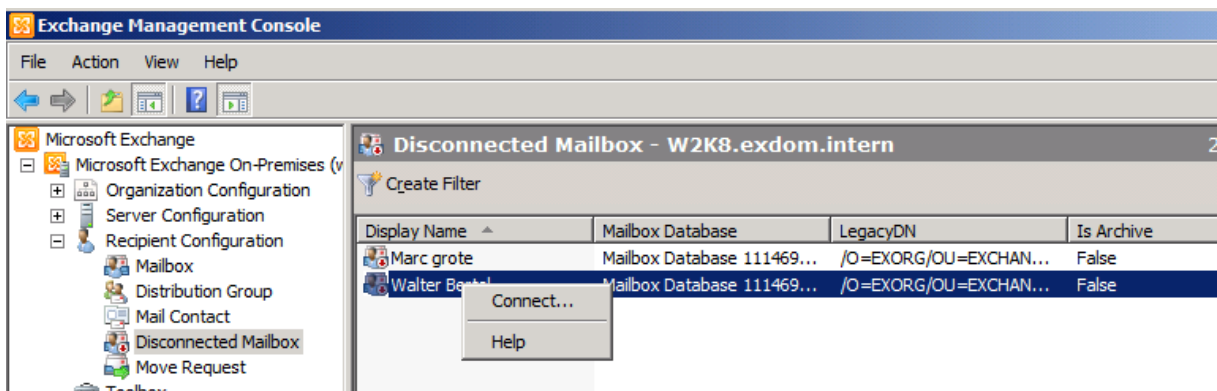

Connecte mich

